DÉCEMBRE 2022

#63

SOULTZ infos.

VOTRE MAGAZINE D'INFORMATION MUNICIPAL

p.15
JUMELAGE
Reprise des échanges avec Bonefro en Italie

p.24
COMMERCE
De nouvelles ouvertures en plein cœur de la ville

p.30
ASSOCIATIONS
Une vie associative toujours dynamique

SOMMAIRE

3 Mot du Maire

4 Travaux

7 Sécurité

10 Info Municipale

11 Urbanisme

12 Environnement

15 Citoyenneté

16 Culture

19 Éducation/Scolarité

23 Jeunesse

24 Commerce

27 Animation

28 Temps forts

30 Associations

38 Tribune

39 Anniversaires

41 Solidarité

42 État-Civil

43 Agenda

Directeur de la communication : Marcello ROTOLO
avec la collaboration du comité de rédaction.
Photo couverture : Crédit photo Sébastien MAURER
Impression : Freppel Imprimeur, Wintzenheim IMPRIM'VERT
Dépot légal : décembre 2022 - ISSN : 0994 - 9267

Soultziennes,
Soultziens,

La ville de SOULTZ se caractérise par son dynamisme, comme le soulignent les services de l'Etat pour l'année 2022. L'ensemble de l'équipe municipale est ainsi à pied d'œuvre pour poursuivre et développer ce mouvement que nous portons collectivement depuis plusieurs années.

Comme je le souligne régulièrement, l'union des forces vives locales permet de dépasser les individualismes et d'œuvrer pour tous. Je remercie encore une fois, par la même occasion, toutes celles et tous ceux qui s'engagent pour notre ville.

Cette forte ambition, que je porte avec mon équipe, est d'autant plus indispensable dans le contexte de crises successives qui frappent l'ensemble de notre pays et de notre territoire. Les difficultés n'ont pas empêché la municipalité d'agir.

Elle a mis en œuvre les moyens de la solidarité en organisant la collecte de dons et le logement des réfugiés, dès le début du conflit en Ukraine. Elle a su apporter son soutien aux associations, afin qu'elles poursuivent leurs activités et leurs animations, avec un temps fort de retrouvailles au, moment du Carnaval ainsi qu'au travers de nombreuses manifestations durant l'année. La municipalité engage également d'importants investissements pour rénover les équipements sportifs.

L'offre de services publics se développe également avec la mise à disposition du public d'une conseillère numérique au sein de France Services. Cette nouvelle intervenante accompagne, de façon individuelle ou collective, les habitants de la ville afin qu'ils soient autonomes dans l'utilisation des outils numériques. La capacité d'accueil du périscolaire a également augmenté en passant de 165 à 215 enfants.

Surtout l'offre culturelle s'est considérablement étoffée avec l'ouverture du Pôle culturel Le 360 depuis novembre 2022. Avec une politique tarifaire accessible, l'accès à la culture est facilité, comme il sied à cet élément essentiel pour la cohésion de notre ville. Grâce aux aménagements réalisés au sein et autour du Pôle, ce nouvel équipement prend place en tant que lieu de vie et de rencontre avec le monde associatif et le monde scolaire, grâce aux possibilités de la salle de spectacles, mais aussi grâce aux salles de réunion et de travail mises à disposition pour des activités d'ordre culturel. Avec ses bancs et sa terrasse aux abords du restaurant, agrémentés de plantations, le vaste parvis est appelé à devenir un nouveau lieu d'échanges entre les habitants et à créer une nouvelle centralité, entre le secteur MAB, d'une part, et la place de la République, l'hôtel de ville et le centre-bourg, d'autre part, avec leurs commerces, restaurants et services.

Qu'il s'agisse de la rue du Fossé, voie remarquable de notre centre-ville, ou des rues d'autres quartiers, la réfection de la voirie communale contribue tout autant à l'amélioration de notre cadre de vie. Cette valorisation du patrimoine sera un des objectifs poursuivis par la ville avec l'engagement, sur trois ans, de la réfection des remparts de la ville le long de la Promenade de la Citadelle.

Cet objectif du mieux-vivre ensemble se traduit également par des actions de la municipalité visant à rendre notre ville résiliente face au défi qu'implique le changement climatique : 2023 verra se poursuivre les chantiers engagés depuis plusieurs années tels que la maîtrise de la consommation énergétique, par la poursuite du passage depuis 2015 aux LED pour l'éclairage public, le projet en cours de discussion d'une extinction partielle de l'éclairage public, ou encore la mise en place, en 2023, d'outils de régulation plus performants pour le chauffage des bâtiments communaux.

Je demeure ainsi que mon équipe plus que jamais mobilisé à vos côtés pour agir au plus près de vos préoccupations, dans un souci permanent de recherche de l'intérêt général, afin que Soultz soit davantage dynamique et accueillante.

C'est avec cet esprit ambitieux aux côtés des agents de la ville, des élus du Conseil Municipal, que je vous adresse à chacune et chacun mes vœux les plus chaleureux de bonheur, de santé et de paix pour cette nouvelle année 2023.

Fidèlement,
Marcello ROTOLO, Votre Maire

TRAVAUX
DE RÉNOVATION

SOBRIETE ENERGETIQUE DANS LES BATIMENTS

La Municipalité a engagé depuis plusieurs années des actions visant à limiter les consommations d'énergie des bâtiments communaux. Forte de ces engagements, elle s'inscrit ainsi dans les objectifs gouvernementaux du « Plan de Sobriété Energétique » paru courant octobre 2022. La ville, en bénéficiant des Certificats d'Économie d'Énergie dits CEE en 2021 et 2022, a procédé au remplacement des tubes « fluo-compacts » du parking de la soierie et du gymnase de l'école Krafft ces derniers mois. Pour le parking de la soierie, 180 nouveaux tubes en LED remplacent les anciens « tubes néons ». Abaissée à 3 600 watts au lieu de 11 000 watts, la consommation a été réduite de plus de 65%.

Les efforts de la Municipalité portent également sur le remplacement des anciennes chaudières, très énergivores. A l'école maternelle Belle-Vue, l'installation de la nouvelle chaudière a permis une économie de 30% à 35% de la consommation de gaz. Pour l'année 2022, notre choix a été d'équiper le périscolaire d'une petite chaudière gaz qui permet de chauffer en « mi-saison ». En période « froide », c'est la chaudière centrale à bois qui prend le relais pour alimenter les bâtiments publics autour de la place de l'église (dont le périscolaire) limitant ainsi la consommation de gaz.

TRAVAUX DANS LES ECOLES

Lors des congés scolaires, plusieurs travaux ont été réalisés par le personnel des services techniques. A l'école maternelle Belle-Vue, la remise en peinture du couloir d'accès principal et de la cuisine a été effectuée ainsi que le remplacement de l'éclairage par des luminaires à basse consommation. A l'école maternelle Les Bruyères, une salle de classe a été réaménagée afin d'accueillir les enfants du périscolaire pour la prise des repas du midi. Un nouveau lave-vaisselle équipe la cuisine pour assurer le fonctionnement de ce nouvel accueil. Deux salles de classe de l'école Krafft ont bénéficié d'un rafraîchissement de leurs peintures. Par ailleurs, les boiseries du préau de la cour ont été lasurées par les enfants du service jeunesse dans le cadre d'un chantier estival.

La salle principale du Gymnase Krafft a revêtu une nouvelle robe intérieure. Utilisée par les enfants des écoles, du périscolaire et par 12 associations locales, « l'antique » tapis mural et le coloris jaunâtre ont été remplacés par un blanc éclatant. Tout comme dans les écoles, un éclairage LED, plus lumineux et moins énergivore, métamorphose l'atmosphère intérieure. De nouveaux aérothermes plus économiques permettent à présent de réguler la température. Ce nouveau dispositif à air pulsé, favorise une homogénéité accrue.

TRAVAUX
DE VOIRIE

RUE DU FOSSE :

Depuis la mi-avril, plusieurs pelleteuses et de nombreux camions se sont succédés afin de renouveler, ou même de créer, de nouveaux réseaux. Qu'ils soient secs ou humides, leur installation a été plus complexe que prévue. Dans cet espace réduit, se côtoient, l'eau potable, l'évacuation des eaux pluviales, l'assainissement, l'alimentation de l'éclairage public, la téléphonie ou encore le réseau de fibre optique. Différentes sociétés ont déployé leurs compétences pour résoudre les difficultés techniques, tel que le percement des fondations de l'ancien mur d'enceinte d'une épaisseur de 1,50 m. Courant septembre des travaux plus « visibles » ont pris le relais avec l'aménagement en surface de la voirie, la pose de bordures, l'installation de nouveaux luminaires, et enfin, la pose de l'enrobé. Des travaux complémentaires de sécurisation du muret du canal complètent cette rénovation. Les piétons pourront emprunter le nouvel escalier à partir de la rue du Château-fort. Symbole de la richesse médiévale de notre cité, certains anciens lavoirs seront valorisés. L'acquisition d'une nouvelle parcelle et son aménagement, prévu en 2023, accueillera sept emplacements de stationnement complémentaires. De nouveaux espaces verts embelliront le patrimoine historique du bâtiment adjacent, qui accueille le passage des sentinelles.

Pose de l'enrobé rue des Chasseurs

Travaux d'enrobé rue de l'Avenir

RUE DU VIEIL-ARMAND

Afin de sécuriser les croisements de cet axe principal très fréquenté tout au long de la journée, une réflexion avait été menée par les élus et les services de la Ville et de la Région, il y a quelques années. Plusieurs accidents ont été observés ces derniers mois, principalement générés par une vitesse excessive. La route départementale sera désormais dotée de deux ralentisseurs pour limiter la prise de vitesse des véhicules, afin de sécuriser les riverains, les vélos et les piétons. Plusieurs axes transversaux relient le centre-ville avec les nouveaux quartiers résidentiels actuellement en construction. Aussi, les travaux de sécurisation ont débuté début novembre, durant les congés scolaires. Les réseaux d'eau potable, des eaux pluviales ou de l'assainissement ont été renouvelés ou partiellement repris dans un premier temps. Une trêve hivernale de quelques mois aura lieu, nécessaire au compactage naturel avant la reprise des aménagements de la voirie au printemps 2023 (sous réserve de conditions climatiques favorables).

PÔLE CULTUREL : DU CERCLE AU « 360 »

Depuis 2019, les différentes études et projets envisagés ont laissé place à l'aménagement concret d'un espace destiné à la culture. Tout au long du chantier, de nombreuses personnes se sont relayées pour moderniser ce lieu culturel, symbole de rassemblement et de brassage intergénérationnel depuis plus d'un siècle au cœur de notre cité. Doté de technologies récentes, dans un environnement chargé d'histoire, le 360 sera un lieu d'épanouissement pour tous.

Le rez-de-jardin accueillera un espace destiné à la restauration et à la convivialité, disposant d'une belle terrasse à proximité d'un parvis arboré. Un espace minéral réalisé en granit naturel, composition principale de notre « Grand Ballon », offre une vue directe sur l'architecture de notre église. Un passage piéton a été réalisé pour permettre de relier l'espace de stationnement du parking de la MAB avec les commerces du centre-ville.

Michel TRASMUNDI,
Adjoint aux Services Techniques et aux Travaux nouveaux,
Sébastien DREYFUS, délégué

POLICE MUNICIPALE

PRÉSENTATION DE L'AGENT DE POLICE MUNICIPALE ANELA B.

Aimant rendre service et justice aux personnes qui en ont besoin, c'est tout naturellement qu'elle s'est dirigée vers la police. Tout d'abord en tant qu'Adjoint de Sécurité dans la Police Nationale à Strasbourg pendant trois années, elle a ensuite cherché une stabilité et souhaitant rester à Strasbourg, elle a continué comme Agent de Surveillance de la Voie Publique pour l'Eurométropole.

Neuf ans plus tard, désirant évoluer et se rapprocher de sa famille, elle a fait le choix du cœur et de la passion en choisissant la ville de Soultz pour exercer sa première expérience en tant que policier municipal. « Pour moi, il était évident de faire évoluer ma carrière au sein d'une police municipale. J'aime la proximité avec les personnes et je veux donner le meilleur pour les Soultziens. Être à l'écoute est indispensable pour créer un vrai lien. Je souhaite également devenir formatrice en prévention routière afin d'accompagner les enfants pour une plus grande sécurité et ainsi apporter ma contribution à l'évolution de la ville ».

EDPM (ENGINS DE DÉPLACEMENT PERSONNEL MOTORISÉS) :

Trottinettes électriques, monoroues, gyropodes, hoverboards : les utilisateurs des nouveaux engins de déplacement personnel motorisés (EDPM), comme les autres usagers, doivent appliquer les règles du code de la route qui garantissent leur sécurité et celle des autres.

Le principe de cette réglementation permet de lutter contre les comportements dangereux observés, de promouvoir une utilisation responsable et plus sûre de ces engins et de retrouver un usage apaisé des trottoirs pour les piétons, et en particulier les plus vulnérables : personnes âgées, enfants, personnes en situation de handicap...

Que dit le code de la route ?

Les règles pour les EDPM sont essentiellement les mêmes que celles applicables aux vélos, avec certaines spécificités.

Règles générales :

- Les conducteurs d'EDPM doivent adopter un comportement prudent, tant pour leur propre sécurité que celle des autres.
- Comme pour les vélos, il est interdit de conduire sous l'influence de l'alcool ou après usage de stupéfiants.
- La conduite d'un EDPM est interdite à toutes personnes de moins de 12 ans.
- Il est interdit d'être à plusieurs sur l'engin : l'usage est exclusivement personnel.
- Il est interdit de porter à l'oreille des écouteurs ou tout appareil susceptible d'émettre du son, ou d'utiliser le téléphone tenu en main.
- Pour utiliser un EDPM, vous devez avoir une assurance responsabilité civile. Cette assurance couvre les dommages causés à autrui (blessure d'un piéton, dégâts matériels sur un autre véhicule...) Il est recommandé de contacter votre assureur pour, par exemple, adapter votre contrat d'assurance habitation ou souscrire un contrat d'assurance spécifique.
- Il est interdit de circuler sur le trottoir. Sinon l'EDPM doit être tenu à la main.
- En agglomération, il est obligatoire de circuler sur les pistes et bandes cyclables lorsqu'il y en a. A défaut, les EDPM peuvent circuler sur les routes dont la vitesse maximale autorisée est inférieure ou égale à 50 km/h.
- Hors agglomération, leur circulation n'est autorisée que sur les voies vertes et les pistes cyclables.
- Comme pour les vélos, les EDPM ont également la possibilité de se garer sur les trottoirs. Leurs conducteurs sont invités à ne pas gêner la circulation des piétons et d'assurer leur sécurité.

Quels sont les équipements obligatoires ?

STATIONNEMENT AU CŒUR DE SOULTZ :

Devant l'augmentation sans cesse croissante du parc automobile, les différentes municipalités ont fait le choix d'un stationnement gratuit en créant une zone bleue, dite zone limitée.

Ce type de stationnement offre la possibilité de se stationner gratuitement pour une période limitée et permet de favoriser les flux et ainsi de faciliter la rotation des véhicules en régulant le partage des places de stationnement pour que la clientèle des commerces de la ville puisse faire ses emplettes.

La zone bleue est matérialisée par des panneaux à chaque entrée et sortie de zone et par un marquage au sol. A Soultz, il existe deux types de zone bleue : 10 min et 1h30. Elles se situent essentiellement en centre-ville.

Comment fait-on pour se stationner en zone bleue ?

Rien de plus simple ! Le disque bleu conforme aux normes européennes est obligatoire. Une fois stationné, le conducteur y indique son heure d'arrivée en positionnant la flèche du disque sur l'heure d'arrivée. Il doit veiller à l'apposer de manière visible sur le tableau de bord de son véhicule.

L'automobiliste s'engage en utilisant le stationnement en zone bleue à respecter le temps limité qui lui est imparti. Tout manquement à la règle est passible d'une contravention.

Quels sont les horaires de la zone bleue ?

- Zone limitée à 1h30 : du lundi au samedi, de 9h00 à 19h00.
- Zone limitée à 10 min : du lundi au samedi, de 6h00 à 19h00.

Cas particuliers :

- Parking de la Soierie : stationnement limité à 4h00, du lundi au samedi, de 8h00 à 19h00.
- Places de livraison : stationnement réservé aux livraisons du lundi au samedi de 7h00 à 11h00.
- Places de transport de fond : situées devant les banques, ces places sont strictement réservées aux véhicules de transports de fonds, de bijoux ou de métaux précieux.

Ce mode de stationnement permet de conserver le dynamisme et l'attractivité de notre centre-ville en libérant des voitures ventouses qui accaparent les emplacements situés à proximité des commerces.

Que vous soyez riverains ou commerçants, le réflexe naturel est de se stationner au plus près de sa destination. Ne cédons pas à la facilité et à l'incivisme ! Dans la plupart des cas, il existe des places libres à proximité sur les parkings.

Faire, au besoin, quelques mètres à pied, c'est bon pour la santé et c'est bon pour « bien vivre ensemble ».

INCIVILITÉS SUR LES BIENS COMMUNAUX :

Durant ces derniers mois, une recrudescence des dégradations sur les biens publics a été constaté (tables et bancs dans les parcs dégradés, panneaux de signalisation vandalisés, extincteurs percutés, espaces verts souillés...). Des plaintes ont été déposées à la Gendarmerie de Soultz afin que les auteurs soient poursuivis par la justice.

En plus des coûts financiers importants qui résultent de la réparation ou du remplacement des biens endommagés, ces situations monopolisent les agents de la Ville en dehors de leurs tâches quotidiennes.

Les dégradations volontaires ont un impact négatif sur notre environnement. Pourtant, nous savons tous qu'à Soultz, il y fait bon vivre !

VITESSE ET BRUIT :

La réduction de la vitesse sur une voie routière est mise en place dans un objectif de sécurité, mais elle a également un impact sur le bruit et les nuisances.

Ces nuisances sonores engendrées par un véhicule à moteur sont sanctionnées par une contravention de 135€, pouvant aller jusqu'à 750€.

Concernant les décibels autorisés, chaque véhicule a un niveau d'émission sonore réglementé qui est indiqué sur la carte grise ou la plaque constructeur.

Il est alors demandé à tous les propriétaires de véhicules, deux-roues et quads compris, de se mettre en conformité avec la loi en termes de nuisances sonores (pot d'échappement absent ou modifié). Équipez-vous d'un pot d'échappement homologué. Celui-ci vous permettra théoriquement de rester dans un niveau d'émissions sonores acceptable.

Si vous avez un doute quant au bruit qu'émet votre échappement, pour être sûr de respecter la réglementation sur le bruit, contacter un garagiste.

A noter que le klaxon est interdit sauf danger immédiat afin de respecter la tranquillité des riverains.

Alors petit conseil: levez le pied et restez prudent!

NOS AMIS LES BÊTES : RESPONSABILITÉS DES PROPRIÉTAIRES :

Les déjections :

Votre animal ne peut pas ramasser ses excréments. C'est à vous, propriétaire, de faire l'effort collectif de ne pas rendre les rues de Soultz souillées !

Des distributeurs de sachets sont à votre disposition, pensez-y !

Animaux errants :

Il est recommandé de tenir son animal en laisse sur le territoire de la ville de Soultz.

Aboiements répétitifs d'un chien :

Le propriétaire doit prendre les mesures nécessaires pour remédier au tapage afin d'éviter tout trouble à la tranquillité.

En cas de morsure par un chien :

Une morsure de chien peut entraîner des infections et des séquelles esthétiques. Nettoyez la plaie et surveillez là.

Si vous êtes le détenteur, vous devez déclarer cette morsure à la mairie de votre commune de résidence. Il vous sera alors demandé :

- De réaliser une évaluation comportementale par un vétérinaire agrée. Les résultats doivent être communiqués en mairie où le Maire peut vous imposer de suivre une formation sur l'éducation et le comportement canin et la prévention des accidents. Les frais sont à votre charge.
- De réaliser une surveillance sanitaire par un vétérinaire agrée. Le chien est soumis à cette surveillance sanitaire qu'il soit vacciné ou non contre la rage. Cette opération nécessite trois visites auprès du vétérinaire sur une période de 15 jours (à commencer dans les 24 heures suivant la morsure). Après la troisième visite, le vétérinaire rédige un certificat définitif attestant que l'animal n'a présenté à aucun moment de symptôme pouvant évoquer la rage.

A savoir que le propriétaire ou le détenteur du chien lors de ce type d'événement est civilement responsable des dommages causés par l'animal.

En tout état de cause, la victime peut déposer plainte.

Joël HEYDEL,
Adjoint à la Sécurité et aux Associations,
Daniel HINDENLANG, Filipe QUINTAS, délégués

CONSEILLÈRE NUMÉRIQUE

La Mairie de Soultz dispose depuis février 2022 d'une Conseillère Numérique France Services. Formée pendant 5 mois au métier de conseiller numérique, elle a intégré, depuis juin à temps plein l'équipe des agents France Services.

La Conseillère Numérique France Services a pour mission d'accompagner les usagers dans leur adaptation aux outils numériques.

La conseillère numérique est là pour vous accompagner et vous aider à :

- Vous servir d'un ordinateur, tablette ou smartphone ;
- Réaliser les démarches administratives en totale autonomie ;
- Naviguer sur internet ;
- Découvrir et utiliser les outils de messagerie électronique (envoi classique, envoi de pièces jointes, réception, réponse et gestion) pour communiquer avec vos proches, prendre un rendez-vous médical en ligne, faire des achats en ligne par exemple...

Des ateliers individuels dans un bureau de confidentialité ou en groupe seront proposés et adaptés aux besoins du public tout au long de l'année afin de développer les connaissances numériques et de permettre à toute personne d'évoluer en toute autonomie pour l'usage des outils informatiques, d'Internet et des réseaux sociaux.

Pour une meilleure appropriation, les usagers, apportent si possible, leur ordinateur, tablette ou smartphone. Un espace situé au Service Jeunesse de la ville sera, également, disponible avec des ordinateurs pour les usagers qui veulent participer et qui ne disposent pas d'outils informatiques.

Coordonnées :

celia.pinho@soultz68.fr
03 89 62 25 40

Ateliers mois décembre 2022 (14h à 15h30 – limité à 6 participants)

Le 6 et 13 décembre – Achats en ligne

RECENSEMENT

OPAH-RU CCRG

OPERATION PROGRAMMEE d'AMELIORATION de l'HABITAT - RENOUVELLEMENT URBAIN - Pôle urbain de la CCRG : Buhl - Guebwiller - Issenheim - Soultz

L'OPAH-RU est un dispositif public d'accompagnement mis en place par la Communauté de Communes de la Région de Guebwiller.

Si votre logement est inclus dans le périmètre de l'opération, des aides financières sont mobilisables pour la réalisation de travaux dans votre logement/immeuble.

VOUS ÊTES :

Propriétaire occupant (sous condition de revenus)

Les projets éligibles visent:

- à réhabiliter les logements dégradés voire indignes;
- à améliorer la performance énergétique des logements d'au moins 35 % : isolation, menuiseries, chauffage, ventilation... ;
- à adapter les logements permettant le maintien à domicile des personnes âgées ou handicapées (adaptation de salle de bains, monte escaliers...).

Les subventions peuvent atteindre jusqu'à 50 % du montant des travaux dans la limite de 30 à 50 000 € de travaux HT.

Propriétaire ou futur propriétaire de logements locatifs (sous condition de conventionnement locatif)

Les réhabilitations complètes de logements vacants ou occupés, présentant des dégradations moyennes à fortes, sont la cible prioritaire.

Les projets permettant d'améliorer la performance énergétique des logements d'au moins 35 %, quelle que soit la dégradation des logements, peuvent également être pris en charge par le dispositif.

Les subventions peuvent atteindre jusqu'à 45 % du montant des travaux (plafonnés selon le projet) sous réserve que vous vous engagiez à plafonner les loyers.

Vous envisagez des travaux de façades, la Communauté de Communes de la Région de Guebwiller et les communes octroient des aides à hauteur de 20 % dans la limite de 20 000 € de travaux.

Une équipe est à votre disposition

Urbanis, l'opérateur-conseil dédié

03 69 61 48 52

Permanences:

- jeudi de 9h à 12h à la communauté de communes de la Région de Guebwiller
- 1er vendredi du mois de 9h à 12h à la mairie de Buhl
- 2ème vendredi du mois de 9h à 12h à la mairie de Guebwiller
- 3ème jeudi du mois de 9h à 12h à la mairie d'Issenheim
- 4ème jeudi du mois de 9h à 12h à la mairie de Soultz

Adresse électronique :

opahru.ccrg@urbanis.fr

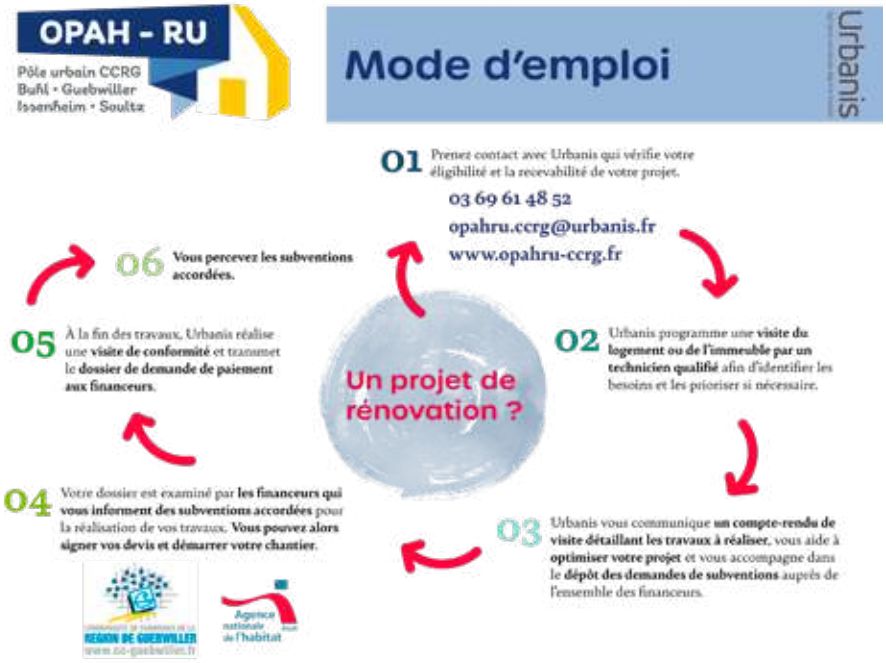

JARDIN PÉDAGOGIQUE
POUR UNE CULTURE RÉSILIENTE

La commune de Soultz, en collaboration avec le réseau des jardiniers éco-partageurs du SM4 (Syndicat Mixte gérant le traitement de nos ordures ménagères), équipe progressivement une parcelle de terrain donnant sur le chemin Oberes turlenweg, près du quartier du Buhlfeld. Le plan de relance a permis le financement pour moitié d'un abri de jardin qui est installé à la suite de trois carrés pédagogiques qui servent à un apprentissage des méthodes de jardinage au naturel sans labour profond et sans engrais ou pesticides, dont le réseau de jardiniers du SM4 se veut être l'ambassadeur. La récupération de matières organiques permet au sol de s'enrichir et de s'ameublir naturellement.

Ainsi, plusieurs animations ponctuelles et thématiques ont été organisées ces derniers mois comme les plantations printanières, le ramassage des légumes, ou deux ateliers de confection de mobilier en palettes recyclées.

Des membres de la commission Transition et Résilience ont monté et positionné l'abri de jardin sur le terrain préalablement aménagé par les services techniques de la Ville.

Malgré un acte de malveillance déplorable, le projet continue de faire son chemin. Ainsi, il est prévu la plantation d'un verger en fond de parcelle et plusieurs carrés potagers seront proposés à des jardiniers soucieux de cultiver au naturel à l'arrière de l'abri.

La principale motivation des jardiniers devra rester le partage des pratiques, de matériel et des infrastructures. Les candidats peuvent se faire connaître auprès du service urbanisme de la Ville.

FRANCE RELANCE :
LES ACTIONS DANS LES JARDINS

Les projets initiés dans le cadre du Plan de Relance «jardins partagés et collectifs», qui les finance pour 50 %, sont en grande partie réalisés.

- Aux jardins familiaux de la Winkelmatt, 6 nouveaux forages, répartis dans les allées communes, ont abouti à l'installation d'autant de pompes manuelles. L'accès à un approvisionnement en eau est ainsi facilité pour l'ensemble des locataires de ces jardins.
- La gloriette de la rue des Alouettes a été installée dans le square, à proximité des carrés potagers déjà cultivés par les habitants du quartier.
- Le jardin pédagogique situé au chemin dit «Oberer Turlenweg» a vu l'achèvement de son abri de jardin.
- Dans les jardins familiaux du Grand-Ballon, la majorité des récupérateurs d'eau est installée et reliée à la toiture des abris.

A noter que les mêmes récupérateurs équipent la gloriette de la rue des Alouettes et l'abri du jardin du Turlenweg.

Square, rue des Alouettes

Rémy AUBERTIN,
Adjoint à l'Environnement, l' Urbanisme, la Forêt,
Mireille KOHLER, Francis CORNET, délégués

PRÉSERVATION DE LA BIODIVERSITÉ

Le 11 avril 2022, la ville de Soultz a signé le bail emphytéotique avec le Conservatoire d'espaces naturels d'Alsace.

L'objet du bail signé est d'obtenir des résultats concrets et durables en termes de conservation et de reconquête de la biodiversité.

Le Conservatoire d'espaces naturels d'Alsace souhaite souscrire différents contrats Natura 2000 pour des travaux d'entretien et/ou de réouverture des milieux naturels du Grand Ballon.

Il s'agit d'assurer la préservation et la gestion durables du patrimoine naturel que constitue le bien loué. Il vise spécifiquement la conservation des hautes chaumes du Grand Ballon, leur gestion écologique et la connaissance de ces milieux.

RENCONTRE DES ÉLUS DU PARC NATUREL RÉGIONAL DES BALLONS DES VOSGES

Le 2 juillet, se sont retrouvés à la halle aux blés de Soultz, une trentaine de représentants des communes du Parc Naturel Régional des Ballons des Vosges. L'objectif était de définir et de mieux connaître le rôle des élus au sein de cette collectivité chargée du développement économique et social de la région ainsi que de la protection de notre patrimoine naturel, faunistique et floristique.

La ville de Soultz a été choisie pour accueillir les élus du versant alsacien du massif. Deux autres rencontres ont été organisées pour les versants franc-comtois et vosgiens.

COL'ATTITUDE LA MONTÉE DU COL AMIC

Le 11 septembre, la commune de Soultz, en collaboration avec l'Office de Tourisme du Florival et l'ADT (Alsace Destination Tourisme), a organisé une étape de l'opération Col'Attitude. A cette occasion, la route d'accès au Col Amic a été fermée à la circulation motorisée et réservée aux cyclistes expérimentés ou non. L'objectif était de permettre à tout cycliste, régulier ou non, individuellement ou en famille, de se défier sur cette montée régulière très connue localement, et ceci en toute sécurité. Cette opération était la septième et dernière étape d'une série de montées en toute quiétude d'un col du massif vosgien. 450 cyclistes ont participé à l'évènement. Le vélo club Soultzia a assuré le ravitaillement et l'association UDPS 68, l'assistance médicale.

La commune les remercie vivement pour leur participation à cet évènement qui pourrait être reconduit.

ECOGESTE CHAUFFAGE

Passer un hiver responsable, et au chaud !

- En cas de sensation de froid, au lieu de monter le thermostat, j'enfile un habit supplémentaire.
- En hiver, fermer les volets et rideaux la nuit
- Couper ou baisser le chauffage quand vous aérez votre logement
- Mettre des tapis sur les planchers froids
- En hiver, dans la journée, je pense à ouvrir les volets et rideaux des fenêtres exposées au soleil.
- En cas d'absence de plus de 48h, je positionne le thermostat sur la position minimum ou, mieux, en position hors gel (8°C à 10°C environ)
- En cas d'absence pour la journée, je pense à baisser le thermostat pour maintenir 17°C
- Je dégage les radiateurs de tout obstacle à la circulation de la chaleur et je pense à les dépoussiérer
- Régler la température du chauffe-eau entre 55 et 60 °C
- Penser à bien cloisonner les espaces et fermer les portes
- Couper son chauffe-eau en cas d'absence prolongée
- Opter pour une température maximale de 20°C dans les pièces à vivre et 17°C dans les chambres.
- Eviter au maximum l'utilisation de chauffage d'appoint ! (Électrique, gaz, pétrole)

CONCOURS MAISONS FLEURIES 2022

LISTE DES LAURÉATS AU CONCOURS MAISONS FLEURIES 2022 :

Maison avec jardin visible de la rue :

1er prix : Monsieur Joseph BRUGNANO
2ème prix : Madame Claudine STOFFELBACH
3ème prix : Madame Laurence FLECK

Maison avec balcon ou terrasse sans jardin :

1er prix : Madame Charlotte REINPRECHT
2ème prix : Monsieur Yves LUTHRINGER
3ème prix : Madame Hélène CAVLOVIC

Fenêtres ou murs fleuris :

1er prix : Madame Marianne LATUNER

Immeubles collectifs :

1er prix : Madame Isabelle KOHL

Décor floral installé en bordure de voie publique :

1er prix : Madame Yolande GEMBERLE
2ème prix : Madame Danielle WENTZEL
3ème prix : Madame Corinne LANDSPURG

JUMELAGE BONEFRO

PARLIAMO ITALIANO !

La covid n'a que retardé la réalisation de l'engagement pris suite à la venue de la délégation italienne en 2019 : proposer une initiation à l'italien aux jeunes des conseils municipaux de la Ville de Soultz. Le comité des jumelages, avec le soutien de la Ville, a mis en place et piloté le déroulement de cette formation de mars à juin 2022.

Concrètement, pendant cette période, une quinzaine de jeunes s'est retrouvée le samedi matin pour pratiquer l'italien de tous les jours. Eleonora NORCINI, jeune doctorante italienne à l'Université de Haute-Alsace, a conduit une douzaine de séances de 2 heures, leur permettant de s'exercer à la pratique de la langue. Eleonora a fait le choix d'activités ludiques tout au long de la formation. C'est donc tout naturellement que la dernière séance, du 18 juin, a été consacrée à des jeux, bien sûr en italien, et s'est terminée par une crêpe party dans la bonne humeur.

La formation devait déboucher sur un voyage à Bonefro pendant l'été 2022, mais ce voyage a dû être reporté. Déception pour les uns et les autres, mais ce n'est que partie remise, puisque nous travaillons pour qu'il ait lieu en 2023. Et d'ici là, une nouvelle formation sera proposée aux enfants et jeunes des conseils municipaux soultziens pour être fin prêts pour ce voyage !

RENCONTRE AVEC NOS AMIS ITALIENS DE BONEFRO

Une délégation du Comité des jumelages s'est rendue à Bonefro du 7 au 10 octobre afin de rencontrer le maire, Nicola Montagano, son adjointe Carmen Lalli, et Luigi Vaccaro le responsable de Pro Loco, l'association en charge des animations dans la commune.

L'objectif était de préparer ensemble l'accueil d'un groupe de jeunes soultziennes et soultziens en 2023.

Après cette longue période neutralisée par la covid, nous avons pu vérifier que l'enthousiasme et l'envie de renouer les liens entre nos communes sont toujours très forts des deux côtés.

Les nombreuses idées et propositions nous ont permis d'élaborer un premier programme varié pour ce séjour qui aura lieu début juillet 2023. De quoi découvrir l'histoire et la richesse du patrimoine de Bonefro et sa région, par exemple en profitant de la proximité de la Méditerranée à Termoli, en visitant un site archéologique à Sepino ou tout simplement en parcourant les ruelles ou les alentours de Bonefro.

Et surtout de quoi partager des moments d'échanges et de détente entre jeunes.

Luc MARCK,
Adjoint au Patrimoine et à la Culture,
Bruno NEVEUX, délégué

LA NEF
DES JOUETS

CALENDRIER MARS-JUIN 2023

23ème Salon de Poupées, d'Ours, d'Accessoires, de Miniatures et de Maisons de Poupées
2 avril 2023– 9h-17h – M.A.B.

250 mètres linéaires de stands accueilleront les visiteurs pour l'occasion. En plus de la vente, les exposants dispenseront des conseils de restauration et des tuyaux pour bien commencer une collection.

Expositions à thème, ateliers et animations. Entrée: 2€ (salon) ou 4€ (ticket donnant droit également à la visite du musée).

Prolongation de l'exposition temporaire: « Nos jouets des années 1990-2000 » du 12 mars au 30 juin 2023 Collection privée

Venez replonger dans ces décennies peuplées de jouets inoubliables: Pokemon, le Seigneur des Anneaux, les Power Rangers, les Tortues Ninja, Dragon Ball Z...sans oublier les Tamagotchis, les totoches, les Pogs...Souvenirs, souvenirs! 5000 pièces exposées!

Anniversaires 2023 avec un nouveau thème sur l'espace: «Bienvenue sur la planète Nef»

Animation réservée aux enfants de 3 à 5 ans et de 6 à 12 ans (2 formules proposées), tous les mercredis et durant les vacances scolaires (lundis, mercredis et jeudis) de 9h30 à 11h30 (pour les petits) et de 14h à 16h30. Pour plus d'informations, merci de contacter le musée.

La Nef des Jouets est ouverte du 12 mars au 30 décembre 2023 tous les jours de 14h à 18h sauf les mardis, les 1er mai, 24, 25 et 31 décembre.

Renseignements pratiques et réservations au
03.89.74.30.92
nefdesjouets@soultz68.fr

Musée du Bucheneck: réouverture du 2 mai au 31 octobre 2023 tous les jours de 14h à 18h sauf les mardis. Premier rendez-vous: **Nuit des Musées** le samedi 13 mai de 19h à 23h.

Rendez-vous à ne pas manquer autour de Pâques:

- **quiz** pendant les vacances scolaires: du 15 avril au 2 mai
- ateliers: **atelier bricolage** le mercredi 5 avril (sur inscription) **& chasse au trésor de Pâques** le jeudi 20 avril (9h30-11h30 – 10 enfants de 6 à 12 ans- 4€)

Luc MARCK,
Adjoint au Patrimoine et à la Culture,
Bruno NEVEUX, délégué

LE 360
DEMANDEZ LE PROGRAMME !

Le Pôle culturel de Soultz, Le 360, accueille le public dans sa salle de spectacle, Le Cercle, dotée d'une centaine de places. Le programme se déroule principalement en soirée, mais également en journée (spectacles jeunesse). Il est disponible en ligne sur mediatheque-soultz/le 360.

Nous vous proposons d'en découvrir quelques dates marquantes à venir :

Le secret de Monsieur Faribole (Conte de Noël)

Par l'ACAP&DP

3, 4, 9, 10 et 11 décembre (Voir encadré dans les pages associatives)

Odeham (Musique)

19h30 - Vendredi 16 décembre

Qui a peur de Virginia Woolf ? (Théâtre)

Par la compagnie Héliosμ

19h30
Vendredi 13 janvier

Anthony Biegel le magicien (Magie)

19h30
Vendredi 20 janvier

L'ogresse aux cheveux à queues de rats (Jeune public)

Par la compagnie de l'Amarante

10h - Samedi 28 janvier

SVEB (Musique jazz)

19h30 - Vendredi 10 février

A 2, on a moins froid ! (Jeune public)

10h
Mercredi 15 février

Compartiment Fumeuses (Théâtre)

Par la compagnie Hélios

19h30 - Vendredi 24 février

SYT - Slow Yrysh Tyunes (Musique irlandaise)

19h30 - Vendredi 17 mars

Fragrances d'Irlande (Lecture & musique)

19h30 - Vendredi 24 mars

Une poussière dans l'moteur (Théâtre)

Par le TAC

Samedi 1er avril 19h30 - Dimanche 2 avril 15h

Ispolin (Musique)

19h30
Vendredi 14 avril

Petit-monde (Jeune public)

10h - Mercredi 19 avril

Boulevard... du Boulevard... du Boulevard

Par la compagnie de l'Amarante

19h30
Vendredi 5 mai

Jamais dormir (Jeune public)

Par Baptiste Amann

18h - Mardi 9 mai

Marikala (Chanson française)

ARTISTES SOULTZIENS - 3

CESARE PECCI : « LA PEINTURE À L'EAU … C'EST QUAND MÊME PLUS DIFFICILE »

Dans son atelier, où il reçoit ses élèves et attire l'inspiration

Comme l'eau, qui hésite et puis repart, s'étale, avant que le pinceau ne la plaque délicatement sur le papier et lui apporte la couleur, révélatrice des desseins de l'artiste, la vie a coulé pour suivre le portrait de Cesare Pecci, aquarelliste né à Morciano (province de Rimini) et enraciné à Soultz depuis 1977.

Il rit lorsqu'on lui fredonne la ritournelle - *« la peinture à l'huile, c'est bien plus difficile … que la peinture à l'eau »*. Et objecte qu'avec l'aquarelle, « il faut beaucoup plus d'anticipation, savoir où on va, avec cette part d'émerveillement que l'eau nous apporte ».

Arrivé en Alsace à l'âge de 13 ans, en 1969, sa passion va d'abord à l'impressionnisme et à la peinture … à l'huile, avant la découverte décisive, en 1984, de l'aquarelle. C'était à l'occasion d'un atelier, organisé par le CE de Peugeot, où Cesare a effectué toute sa carrière professionnelle. A l'époque, il peignait au chevalet, le soir, après le travail. C'est en accumulant ces « heures sup » pendant un mois, qu'il a, par exemple, réalisé (*« pour relever un défi lancé par des collègues »*), une copie de l'Odalisque couchée d'Ingres …

Le *Merzabrennla* : « Mille fois, je suis passé devant, et puis un matin de février, avec cette lumière rasante …. »

A la retraite depuis 2014, il considère avec philosophie cette période, où, pour lui, *« la peinture faisait office de soupape, par rapport au monde de l'industrie, de l'argent et de la hiérarchie »*.

Mais Cesare Pecci n'a pas attendu de quitter les rives de l'Ile-Napoléon pour se frotter au « milieu » de la peinture. Dès la fin des années soixante-dix, il fait la connaissance de Gérard Hesse, en pleine préparation d'un Salon du printemps, à la Halle aux Blés. A la même époque, à 19 ans, il participe une première fois au Salon de Wittelsheim, *« très impressionné,* se souvient-il, *par tous ces mineurs, qui exposaient »*.

Depuis, il n'a plus arrêté, troquant simplement les godets contre les tubes, suivant l'évolution de l'aquarelle, délaissant le support du chevalet pour une simple cale en bois, légèrement inclinée, devant l'ordi et la photo du sujet dont il veut retrouver la lumière, l'émotion procurée, l'histoire, enfin : un musicien sur le parvis de Notre-Dame de Strasbourg, les placettes et recoins de son village natal, ou ces rues de Soultz, si familières et qu'on redécouvre pourtant avec lui, sous leurs couleurs diaphanes, comme en un rêve éveillé.

Dans l'intervalle, il y a également eu tout ce réapprentissage auprès des « plus grands » : Jean-Louis Morelle, Jeanine Gallizia, Viktoria et Slawa Prischedko, dont Cesare dit qu'il a *« plus appris avec eux, de 2007 à aujourd'hui, qu'en 20 ans auparavant »*.

Un bonus, dont Cesare veut, à son tour, faire bénéficier les élèves qu'il reçoit chaque semaine dans son atelier, tandis que, pour lui-même, il formule ce vœu, qui sonne comme une devise : « Continuer à avancer ».

Contact
cesarepecci@hotmail.fr;
06 27 46 37 41
Aquarelles visibles sur FB PECCI Cesare

Le clocher, vu de la rue des Soeurs

LA RENTRÉE DES COPAINS !

Chaque année c'est le même rituel, les parents stressent, certains enfants versent quelques larmes tandis que d'autres ne cachent pas leur joie de retrouver copains et copines ... Bref, une rentrée presque ordinaire pour le Coin des Copains, le périscolaire de Soultz !

Pour répondre au maximum aux demandes d'accueil lors de la pause méridienne, nous avons ouvert un accueil dans l'école des Bruyères. Aujourd'hui ce sont 160 enfants d'élémentaire et 80 enfants de maternelle qui sont accueillis le midi. Ils sont répartis pour une grande majorité au Coin des Copains mais aussi dans les locaux des écoles Bellevue et Bruyères (30 places dans chaque école) et dans ceux de la MJC pour 28 enfants d'élémentaire.

Depuis cette rentrée, quelques enfants de 3 ans sont également accueillis, faute de place à la Maison des Lutins. Bienvenue à eux !

Mais le Coin des Copains ne se résume pas à la pause méridienne ! Derrière chaque accueil (midis, soirs, mercredis, vacances) il y a un projet pour accompagner au mieux chaque enfant en essayant de répondre à ses besoins.

C'est une grande satisfaction d'avoir une équipe plutôt stable de 29 personnes qui travaille chaque jour pour proposer des activités qui s'inscrivent dans les valeurs de l'éducation populaire.

A « LA MAISON DES LUTINS », ON S'AMUSE AU FIL DES SAISONS

Au multi-accueil « La Maison des Lutins », nous proposons aux enfants des ateliers en lien avec les quatre saisons.

Quand le printemps pointe le bout de son nez, nous profitons des doux rayons du soleil pour observer les différents insectes dans le jardin et les premières petites fleurs qui poussent. C'est aussi l'occasion d'accompagner les enfants chez l'horticulteur à Soultz pour sélectionner les plantations qui orneront notre potager.

En été, jouer dans le bac à sable et participer aux ateliers peinture en extérieur remporte un vif succès. Ce qui est encore plus distrayant, ce sont les jeux d'eau. Quel plaisir de s'éclabousser pour se rafraîchir et donner le bain aux poupées.

En automne, les enfants adorent ratisser les feuilles tombées des arbres et les rassembler en tas géants pour sauter dedans. Aussi, ils se plaisent à déposer des amas de feuilles dans les brouettes ou encore les faire voler « tout haut dans le ciel ».

L'hiver, quand la neige nous fait le plaisir de se poser dans les cours, nous enfilons nos tenues les plus chaudes pour l'observer et la manipuler. Les professionnelles proposent également aux enfants des promenades en luge dans les cours.

Toutes ces activités éducatives sont l'occasion d'être au plus près des éléments de la nature qui nous entourent et de passer d'agréables moments de découvertes au grand air.

Vanessa LAVANGA, Directrice adjointe.

À L'ÉCOLE MATERNELLE LES BRUYÈRES...

Tous les élèves, les maitresses et les ATSEMs étaient présents pour la rentrée 2022!

Le matin, les nouveaux élèves de petite section, accompagnés d'un parent, ont immédiatement pris possession de leurs classes respectives qu'ils avaient eu l'occasion de visiter lors d'une courte immersion au mois de juin dernier. Avant de dire au revoir à maman ou à papa, chaque maitresse a proposé un chant, entonné gaiement par les enfants et leurs parents.

Ce n'est que l'après-midi que les élèves de moyenne et de grande section ont repris le chemin de l'école. La météo, très clémente, a permis à tous, élèves, parents et enseignantes, de former une grande ronde dans la cour de l'école et, guidés par la directrice de l'école, de danser sur une musique du répertoire folklorique alsacien.

La bonne humeur était palpable pour cette nouvelle rentrée scolaire !

ÉCOLE KRAFFT

RENTRÉE 2022 : QUELLES NOUVEAUTÉS CETTE ANNÉE ?

Les élèves de l'école élémentaire Katia et Maurice Krafft ont fait leur rentrée le jeudi 1er septembre 2022.

Grande nouveauté cette année: la prise de fonction de Monsieur Brunner au poste de directeur. Il prend la relève de Monsieur Bouyssounouse, heureux jeune retraité.

En guise de baptême du feu, Monsieur Bruner posté dans la cour de chaque bâtiment, a appelé un par un les 333 élèves de l'école à rejoindre leur enseignant. L'école compte 14 classes (5 classes bilingues et 9 classes monolingues) et 2 regroupements ULIS. C'est dans une ambiance paisible que cette première journée s'est déroulée.

Les projets n'attendent pas! Les élèves de CM1/CM2 se sont rendus au nez de Soultz avec leurs enseignantes dès le vendredi 2 septembre dans le cadre d'un projet randonnée autour de la ville. Les élèves ont apprécié ce moment éducatif hors des murs de l'école et ont hâte de retourner explorer Soultz et ses environs.

Règles sanitaires qu'est-ce qui change ?

Afin de limiter la propagation de la COVID19 et des autres maladies saisonnières, les élèves sont invités à se laver les mains en arrivant à l'école le matin et l'après-midi ainsi qu'au retour des récréations. Les brassages entre classes sont autorisés, les activités physiques ne sont pas limitées et avec un grand soulagement, les masques restent dans leur boîte!

Quel grand projet pour la première période ?

La première période de classe est signe de solidarité à l'école Krafft. Les élèves ont participé au traditionnel cross en faveur des enfants atteints de leucodystrophie, une maladie neurodégénérative qui engendre des situations de handicap très lourd. Cet événement qui a eu lieu le vendredi 21 octobre 2022, permet aux élèves de vivre un riche moment entre camarades. Les dons collectés sont entièrement reversés à l'association Ela.

Et pour la suite ?

En attendant le prochain épisode des aventures des élèves de l'école Krafft, de leurs projets et de leurs découvertes, ces derniers souhaitent une excellente année scolaire à tous les enfants de Soultz.

Les élèves de CM2

Une nouvelle année scolaire a débuté avec deux nouveaux directeurs, Julien Schoenfelder à l'école maternelle Belle Vue et Jean François Brunner à l'école élémentaire Krafft (ci-joint leur portrait). Toute la municipalité les remercie d'avoir rejoint notre belle ville, leur souhaite une chaleureuse bienvenue et une excellente année scolaire 2022/2023.

A Mme Dominique WIEDERKEHR, ancienne directrice de l'école maternelle Belle Vue ainsi qu'à M. Pierre P. Bouyssounouse, ancien directeur de l'école Krafft, nous souhaitons une bonne retraite bien méritée.

Maria JONAK

INTERVIEW DU DIRECTEUR

1. **Pouvez-vous vous présenter en quelques mots ?**

   Je m'appelle Jean-François BRUNNER, j'ai 45 ans et je suis enseignant depuis 22 ans et directeur depuis 20 ans.

2. **Qu'est ce qui vous a poussé à devenir directeur ?**

   Alors au début de ma carrière, j'ai été nommé à la direction de l'école de Rimbach, la troisième année, sans l'avoir demandé.

3. **Dans quelle école étiez-vous avant d'être à Soultz ?**

   J'étais à l'école de Jungholtz pendant 19 ans.

4. **A quel âge vouliez-vous être directeur ?**

   A 25 ans, mais je n'ai pas eu le choix. Par la suite j'ai appris à aimer cette fonction particulière au sein de l'école.

5. **Que pensez-vous d'être directeur dans cette école ?**

   J'ai choisi d'être directeur à l'école Krafft parce que Pierre partait à la retraite et que j'avais l'habitude de travailler avec lui. C'est une nouvelle aventure pour moi et je suis ravi de la vivre avec vous.

ÉCOLE MATERNELLE
BELLE-VUE

La fin de cette année scolaire 2021/2022 a pu voir nos projets se réaliser. Le 28 avril, les Aéronotes ont présenté un de leurs spectacles aux enfants de l'école, dans une ambiance magique. Nos élèves ont par la suite finalisé leur travail sur la découverte de la harpe avec la fabrication et l'utilisation de petits instruments à cordes.

Le 9 juin, nos quatre classes ont passé la journée au Parc de Wesserling à la découverte du musée textile et des jardins dans le thème inspiré du « Livre des merveilles » de l'explorateur Marco Polo. La fête de l'école a enfin pu avoir lieu le 24 juin en soirée, après deux ans d'interruption…

Une première pour tous les enfants et une belle réussite pour l'équipe avec l'aide des parents !

Dominique WIEDERKEHR

UN NOUVEAU DIRECTEUR

Tout d'abord, je souhaite remercier chaleureusement Mme Dominique WIEDERKEHR, directrice de cette école maternelle depuis de nombreuses années, pour son soutien et son aide depuis ma nomination. Toute l'école garde l'image d'une directrice et d'une enseignante exceptionnelle, bienveillante et exigeante.

Je souhaite cette année m'inscrire dans la continuité des projets entamés : relancer les « cafés des parents », développer la coopération à l'école pour favoriser un climat scolaire propice aux apprentissages, renforcer l'apprentissage du langage.

Après des débuts dans l'enseignement à Pfastatt, Rixheim, Mulhouse, Folgensbourg et Hésingue, ces quatre dernières années, j'ai eu la chance d'enseigner à l'école maternelle La Wanne, à Mulhouse. Ces belles années, m'ont permis de découvrir la fonction de directeur d'école et de développer bon nombre de projets avec des familles qui venaient d'horizons divers.

Une nouvelle année scolaire débute pour tous les élèves de la maternelle Belle-Vue de Soultz. Toute l'équipe éducative de l'école va continuer d'œuvrer à l'épanouissement de chaque élève, pour que chaque enfant puisse grandir, développer ses compétences et devenir un jeune citoyen actif et conscient des enjeux de notre planète.

Je vous souhaite à toutes et à tous, élèves et parents, une excellente année scolaire !

Julien SCHOENFELDER,
directeur de l'école maternelle Belle-Vue

LE SERVICE JEUNESSE

Les enfants du Service Jeunesse ont fêté la fin d'année scolaire en présentant, le 27 juin 2022, un spectacle aux parents. Numéros de magie, d'humour, de danse et démonstrations sportives se sont succédés devant les familles, et c'est autour d'un barbecue géré avec les ados que cette belle soirée festive s'est terminée.

Le Service Jeunesse proposait trois semaines d'activités au mois de Juillet. La première semaine, sur le thème « Découverte des métiers » a permis au groupe de 6-11 ans (une vingtaine d'enfants), de visiter la caserne des pompiers, de se mettre dans la peau d'un soigneur animalier à la ferme pédagogique de Rhinau, de découvrir le métier d'horticulteur ainsi que celui de pâtissier. Les ados (groupe de huit enfants) quant à eux, étaient chargés de repeindre le préau de l'école Krafft les matins et bénéficiaient l'après-midi d'activités ludiques (paintball, jeux sportifs...).

La semaine s'est terminée par une activité commune avec une journée d'initiation à la voile à la base nautique de Reiningue.

La deuxième semaine, 14 jeunes de 11 à 15 ans ont pu partir en camp dans la région de Sarrebourg. A cette occasion, les jeunes du Service Jeunesse ont accueilli une jeune ukrainienne invitée par le CCAS de la ville de Soultz. Au programme : visite de la région (plan incliné d'Artzviller, cristallerie Lehrer, rocher de Dabo, train touristique d'Abreschviller...), journée au parc animalier de Sainte-Croix, pool party à la piscine du camping, piscine à Sarrebourg, bowling, restaurants... Les jeunes sont revenus, ravis de leur séjour, des souvenirs plein la tête mais bien fatigués de cette semaine bien remplie.

La dernière semaine, c'était le thème « petit reporter culture/nature » pour les 6-11 ans. L'occasion de découvrir différents lieux touristiques des alentours : la volerie des aigles, la montagne des singes, le château du Haut Koenigsbourg, la vieille ville de Belfort, le jardin des papillons, le Naturoparc. L'idée étant de réaliser le dernier jour un petit carnet de bord où les enfants pouvaient consigner leurs souvenirs.

Les ados ont de nouveau participé à un chantier en peignant des poteaux de la ville de Soultz les matins, les après-midis des activités comme le paddle, cinéma, jeux vidéo leur étaient proposées.

Julia DRODE
Responsable du Service Jeunesse

Maria JONAK,
Adjointe à la Jeunesse et à l'Education,
Julie WALTER et Martine LEDIN, déléguées

BIENVENUE
À LA PÂTISSERIE SCHUTZ

Le haut de la rue De Lattre de Tassigny s'anime, un peu plus, avec l'ouverture de la pâtisserie Schutz au numéro 65. Depuis le 11 octobre, en lieu et place de la pâtisserie Céline & Michel, Laëtitia et Joël SCHUTZ sont les heureux repreneurs de cette adresse bien connue des soultziens.

C'est dans une boutique et un salon de thé très agréable qu'ils reçoivent leurs premiers clients. Faire plaisir avec de bonnes pâtisseries et viennoiseries, offrir un petit moment de détente avec une boisson chaude et une gourmandise, le tout accompagné d'un sourire, tel est le leitmotiv de nos deux artisans. Il est possible d'y prendre son petit-déjeuner, déguster des thés de qualité ou un café soigneusement sélectionné par le torréfacteur Lagarde de Guebwiller.

Tous deux s'appuient sur une longue expérience dans le domaine. Joël est pâtissier depuis une vingtaine d'années, il en a passé près de 18 chez nos voisins Helvètes. Laëtitia, elle, est également issue de la spécialité, mais s'est peu à peu tournée vers l'aspect vente, c'est le contact qu'elle affectionne tout particulièrement. Après une courte hésitation, ils ont donc décidé de se lancer dans l'aventure de l'entrepreneuriat, dans ce lieu qu'ils fréquentaient déjà eux-mêmes avant d'en reprendre les rênes.

Les gourmands du secteur pourront donc se réconforter avec les nombreuses créations de la maison, comme les petits kouglofs aux amandes, qui se déclinent en plusieurs variantes, coco-passion, choco-caramel, pistache-framboise... Les classiques de la pâtisserie française ne manquent pas à l'appel, l'éclair, la selle de chevreuil, deux propositions dont les recettes ont d'ailleurs été transmises par les anciens propriétaires. Petit clin d'œil au passage. Les propositions ne s'arrêtent pas là, car il est également possible d'acheter des chocolats et pralinés maisons, de la pâte à tartiner, des viennoiseries (véritable spécialité de Joël) et même de partir, une baguette de pain sous le bras (dépôt).

Nous souhaitons beaucoup de succès à Laëtitia et Joël.

Pâtisserie SCHUTZ

65 rue du Maréchal de Lattre de Tassigny

03 89 76 95 92

Pâtisserie Schutz

Mardi, vendredi
et samedi
7h15-12h30
14h30-18h

Mercredi et jeudi
7h15-12h30

Dimanche
7h30-12h30

LA DYNAMIQUE SOULTZIENNE

Depuis 2021 l'association créé par les commerçants de Soultz soutient le commerce de proximité à travers différentes animations et événements culturels ! Vous êtes commerçants et avez le souhait de participer au développement du commerce local ? N'hésitez pas à les rejoindre en prenant la carte de membre.

La Dynamique Soultzienne

Soultz lors de la Journée Nationale du Commerce de Proximité

MÉDECINE TRADITIONNELLE CHINOISE

Stéphanie Bougerol Dumont est praticienne en médecine traditionnelle chinoise et vient de lancer son cabinet sur Soultz, au 50b rue du Mannberg.

Certifiée par l'Institut Lorrain de Médecine Traditionnelle Chinoise (ILMTC), elle y a suivi un cursus de formation de 5 ans qui prend en compte les 5 piliers de la médecine traditionnelle chinoise : points d'acupuncture, massage tuina, pharmacopée, diététique chinoise et Qi Gong.

Elle est titulaire du certificat confédéral DNMTC® (Diplôme national de Médecine Traditionnelle Chinoise) - partie MTC, et adhérente à l'UFPMTC (Union Française des Praticiens en Médecine Traditionnelle Chinoise).

Chaque séance commence par un bilan énergétique puis par un soin approprié.

Séance uniquement sur rendez-vous :

+ 33 6 01 77 15 24

sbougeroldumont@gmail.com.

www.stephaniebougeroldumont.com

Annie DITTRICH,
Adjointe à l'Animation et aux Commerces
Léa DESGRANCHAMPS, Khalid ISMAILI,
Délégués

BI-BEIRUT,
UN MÉLANGE DE SAVEURS

C'est une deuxième ouverture dans le haut de la rue de Lattre de Tassigny que nous vous présentons dans cette édition. Au 69, l'ancienne adresse bien connue de Gilbert SCHLURAFF change de main et de cuisine. C'est à la mi-novembre que Farah et Ihab ZEIN EDDINE ont ouvert leur restaurant nommé Bi-Beirut (A Beyrouth).

Après un passage en tant que chef de cuisine au restaurant Lenôtre Paris à Dubaï, son passage dans différents établissements en France depuis 2013 (dernièrement sur Mulhouse), c'est à Soultz qu'Ihab a décidé de poser ses poêles, mais aussi ses valises. Son épouse Farah, avec un cursus dans les ressources humaines, sera aux commandes de la gestion administrative du lieu, mais officiera également au service. La brigade sera complétée par deux salariés et en salle, ce seront encore deux personnels de service qui viendront renforcer l'équipe qui s'occupera des deux salles et de la cinquantaine de places.

Les projets pour les jeunes entrepreneurs sont nombreux, certains sont encore dans les cartons, mais devraient se concrétiser dans les prochains mois. Dans un premier temps, la création du restaurant s'accompagnera de l'ouverture d'un hébergement disponible sur une célèbre plateforme de locations saisonnières. Pour le reste, cela reste encore un peu secret...

Côté assiette, l'accent sera bien évidemment mis sur la cuisine libanaise, mais, insiste le chef, elle sera revisitée à la sauce alsacienne. Une collaboration avec l'ancien chef Gilbert SCHLURAFF, sur quelques plats, est d'ailleurs au programme afin de sceller définitivement la fusion des deux cuisines, dont les saveurs se marient bien.

A la carte de l'établissement, une sélection de grillades, de mezzé (assortiment de petits plats chauds et froids) avec toujours une petite note alsacienne et des propositions végétariennes. La cuisine sera faite « maison » majoritairement et les produits seront sélectionnés le plus possible localement, auprès de petits producteurs. Pour la carte des vins par exemple, les propositions en flacons locaux viendront du domaine Roth (qu'on ne présente plus à Soultz) à côté d'une sélection de vins libanais.

Nous souhaitons une belle aventure au Bi-Beirut et à ses propriétaires, nous ne pouvons que vous inciter à fréquenter l'établissement.

BI BEIRUT

69 rue du Maréchal de Lattre de Tassigny

03 69 07 22 95

Bi Beirut

bibeirut.soultz

MARCHÉ DE NOËL

Cette année encore la Ville de Soultz proposera son désormais traditionnel marché de Noël aux Soultziennes et Soultziens. Entre le parc du Bucheneck et la Halle aux blés, entre tradition et modernité, petits et grands trouveront leur compte lors des deux premiers week-ends de décembre.

La Municipalité vous donne rendez-vous le 3 et 4, ainsi que le 10 et 11 décembre, pour vous immerger dans l'ambiance de Noël en plein cœur de la ville. La grande nouveauté cette année c'est l'ouverture du pôle culturel *LE 360* qui sera le théâtre, durant ces deux week-ends, de pas moins de 11 représentations du conte de Noël « Le secret de Monsieur Faribole » présenté par l'ACAP & DP. Comme une troupe soultzienne peut en cacher une autre, les membres de l'association *Lame d'en Temps* inviteront le visiteur à voyager dans le temps, découvrir un campement médiéval ou une démonstration d'escrime.

La programmation fera la part belle aux petits moments de poésies, autour du feu et de la lumière avec des compagnies locales, spécialisées dans les arts de la rue, qui viendront à coup sûr émerveiller le public de passage. Nous aurons le plaisir d'accueillir la troupe QUENDOR qui proposera une déambulation et un final pyrotechnique dans les rues de Soultz (les samedis à 19h30). Les dimanches nous accueillerons à nouveau la compagnie Wulkan qui présentera son dernier spectacle mêlant habilement lumière et feu, ainsi que le duo de la compagnie *Les Acro'Balles* qui partagera avec le spectateur du jour son subtil mélange de danse et de feu.

L'artisanat ne sera bien évidemment pas en reste, avec plus d'une vingtaine de stands en intérieur (halle aux blés) et plus d'une dizaine de cabanons implantés en extérieur. Le chaland pourra y rencontrer ce que le secteur compte de talents et découvrir leurs propositions, de la poterie, de la confection, des décorations en bois, des accessoires et bien d'autres choses encore. Le public pourra également y trouver de quoi préparer les fêtes, embellir la table et bien évidemment entrainer ses papilles avec des propositions sucrées et salées.

Les gourmands ne seront pas oubliés avec les stands de restauration qui seront à disposition. Que vous soyez gaufre ou bien crêpe, viennoise ou plutôt soupe de légumes, vous trouverez à coup sûr votre bonheur.

Samedi 3 et dimanche 4, samedi 10 et dimanche 11 décembre

Nouveaux horaires : samedi 15h-20h et dimanche 11h-18h

Place de la République, Halle aux blés et au parc du Bucheneck

Renseignements et programme : www.ville-soultz.fr

6 juin 2022

Cérémonie à la chapelle Sicurani, construite en 1916 en hommage à des Poilus tombés au combat. Le premier d'entre eux s'appelait le capitaine Pascal Sicurani, mort au sommet du HWK le 22 décembre 1915.

21 juin 2022

Fête de la musique dans les rues du centre-ville, une dizaine de groupes se sont succédés tout au long de la soirée.

25 juin 2022

La grande braderie de Soultz dans les rues de la ville.

3 juillet 2022

Cérémonie au Rote-Rain, dédiée à la mémoire des évadés et incorporés de force

14 juillet 2022

Fête du 14 juillet, défilé, feu d'artifice et bal populaire étaient au programme de cette soirée.

4 août 2022

Remise d'un chèque de plus de 30 000€ à La Ligue contre le cancer par les bénévoles de Wuenheim, Jungholtz et de Soultz.

15 août 2022

Soirée estivale sur la place de la République avec le concert endiablé des Barboozes.

21 septembre 2022

Installation du Conseil des Jeunes (CJ) en mairie de Soultz.

29 septembre 2022

Initiation aux deux-roues motorisé, pour les collégiens sur le parking de la MAB.

BOXE CLUB DE SOULTZ

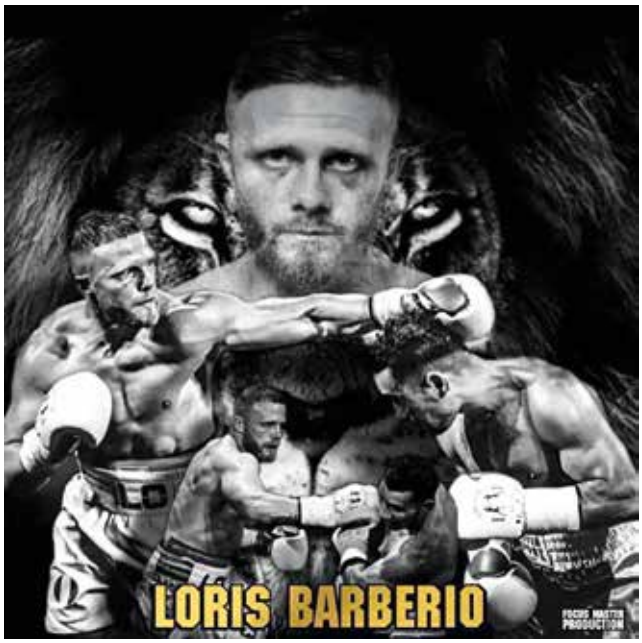

Cette année nous avons décidé de mettre en avant notre boxeur professionnel, Loris BARBERIO, que nous remercions pour son implication dans le club. Il est président du club pour la saison 2022/2023, entraineur et également boxeur professionnel. Pas moins de six combats se sont étalés sur la saison passée, dont 4 à l'extérieur, à Menton (Alpes Maritimes), à Algrange (Moselle), à Helmond (Pays-Bas) et le dernier à Dallas (Texas U.S.A).

Horaires des entrainements au Gymnase Krafft (1 place de l'Eglise à Soultz)

- Mardi 18h/19 : **compétiteurs**
- Mercredi 18h/19h30 : **loisirs / compétiteurs**
- Jeudi 20h30/22h : **loisirs / compétiteurs**
- Vendredi 18h/19h30 : **loisirs / compétiteurs**
- Samedi 10h/11h : **enfants**
- Dimanche 18h30 : **sparring**

MARCHÉ DE LA BROCANTE ET DES ANTIQUITÉS

C'est un rendez-vous incontournable des collectionneurs et des chineurs à Soultz. Chaque 2ème samedi du mois de 7h à 12h, les exposants professionnels donnent rendez-vous au public au centre-ville de Soultz à la belle saison, dans le parking couvert de la soierie dès le mois de novembre.

L'entrée est gratuite pour les chineurs.

Pour plus d'informations :
Patrick KLEIN au 06 08 98 23 67

LA SOCIETE CHORALE
« HARMONIE » 1863

La Société Chorale «Harmonie» 1863 de Soultz au sein du Chœur d'Hommes du Florival continue sa ronde de concerts et de manifestations. Les répétitions ont bien repris et les choristes se retrouvent tous les jeudis soir à 20h15 à la salle des répétitions au Cercle à Buhl.

La programmation pour les prochains concerts est bien avancée et notre concert de Noël est prévu à Osenbach, mi-décembre. Viendront les concerts de printemps à Buhl, avec l'ensemble Crescendo, puis en avril avec l'ensemble B.Mandolines de Mulhouse/Belfort et certainement un concert avec l'ensemble de «L'Orphéon Mulhouse». Tous les renseignements concernant les différentes animations sont sur le site du «Chœur d'Hommes du Florival – Guebwiller».

La formation en tenue d'été lors de l'animation de l'apéritif-gourmand le 5 août dernier à Gueberschwihr au Domaine Xavier Schneider.

Dans ce groupe vocal dynamique où un accueil amical et chaleureux est garanti vous serez les bienvenus, messieurs, alors n'hésitez pas. Venez nous rejoindre, nous avons besoin de vos voix.

Il n'y a pas d'audition pour intégrer notre chœur, la lecture des notes et des partitions n'est pas indispensable, seule votre voix devrait sonner juste et en harmonie avec le plaisir de chanter en groupe.

Pour plus de précisions et de renseignements prenez contact avec Jean-Paul REINHARD

03.89.72.87.82

ou jean-paul.reinhard@orange.fr

CHORALE SAINTE CECILE

A LA RECHERCHE DE NOUVEAUX MEMBRES

Comme dans toutes les associations, les membres de la chorale Ste Cécile ont tous atteint un âge avancé. Un rapide calcul nous permet de préciser que l'âge moyen est d'environ 63 ans. Les effectifs de la chorale Ste Cécile sont actuellement de 30 membres dont près de la moitié ne sont plus que des membres honoraires. A plus ou moins longue échéance, nous serons confrontés à une problématique quant aux effectifs.

Faire partie de la chorale Ste Cécile est un acte volontaire et bénévole. Pour être membre une cotisation annuelle modique de 10 euros vous sera demandée. Faire partie de la chorale sous-entend également une participation hebdomadaire aux répétitions qui ont lieu, tous les vendredis soirs à 20h à la salle Sainte-Marie dans la cour du presbytère.

La venue de nouveaux choristes, hommes ou femmes, jeunes ou moins jeunes, musiciens ou néophytes, est donc une nécessité absolue pour assurer la pérennité de notre association. Vous serez aussi tous d'accord avec moi pour admettre qu'une messe chantée par une chorale dynamique et enthousiaste, est un beau moment de convivialité et de partage de sa foi.

Je lance donc un appel à toutes les bonnes volontés à nous rejoindre au sein de la chorale de Soultz pour animer avec ferveur les offices au sein de notre Communauté de Paroisses Saint Georges au pied du Vieil Armand.

Denis LAUER
Le président,

DIX DE DER

La belote individuelle vous tente ?

Si oui, alors venez découvrir notre association Dix De Der Soultz située au 3 rue de l'Ecole.

Nous organisons deux fois par semaine des concours de belote individuels : le mardi après-midi à 14h (début des jeux 14h30) et le vendredi soir à 19h30 (débuts des jeux à 20h). Dans cette association règnent la bonne humeur et une ambiance chaleureuse, voire familiale, alors n'attendez plus venez nous découvrir. À bientôt.

GYMNASTIQUE VOLONTAIRE

UNE RENTRÉE EN BLEUE !

Après un été chaud qui a alangui les corps, retrouvons la gym volontaire pour nous remettre en forme afin d'appréhender l'hiver. Nous garderons le ciel bleu à travers nos nouveaux maillots qui seront bleus, après tant d'années en rose !

Au menu de cette rentrée : renforcement musculaire, souplesse, endurance et équilibre, exercices multiples et ludiques adaptés à tous, gym ball, step, jeux collectifs dans une ambiance conviviale.

Venez nous rejoindre les jeudis de 20h à 21h (hors vacances scolaires) à l'école maternelle Bellevue de Soultz. Renseignements sur place.

SOULTZ HANDBALL

Une nouvelle saison en Nationale 3 est désormais sur les rails. Si l'an passé, l'équipe s'est très bien comportée malgré les inévitables perturbations « COVID », l'objectif de la montée en Nationale 2 n'a pas été atteint. Il a manqué peu de choses. Cette année, l'objectif est donc tout trouvé. « Avec tout le travail fait depuis quelques années, ce serait mérité » pense Pascal PROBST, le nouveau président. D'autant plus que l'équipe 2 et la 3 sont encore plus performantes cette saison et poussent les joueurs à se surpasser et les bénévoles sont toujours présents pour soutenir le club.

Les jeunes ne sont pas en reste non plus avec des équipes dans toutes les catégories (-9, -11, -13, -15 et -18) : la formation des handballeurs reste une priorité du club. Il est en effet important d'avoir un vivier de jeunes qui assureront la relève, car, à Soultz, il y a toujours un bon noyau de joueurs locaux dans les équipes seniors. La formation passe d'ailleurs aussi par la formation des arbitres et le club possède depuis de nombreuses années une solide école d'arbitrage qui permet aux plus jeunes de s'initier à l'arbitrage.

N'hésitez à venir au gymnase BELTZ (route de Jungholtz) pour venir voir les matchs des jeunes dans l'après-midi ou en soirée pour soutenir les seniors.

Pour toute information ou inscription, merci d'envoyer un
✉ soultzhandball@gmail.com

LA VOSGIENNE 1861

C'EST AUSSI LA RENTRÉE POUR LA VOSGIENNE...

Après un franc succès lors de la soirée tricolore du 14 Juillet et une petite pause durant les vacances scolaires, c'est une nouvelle saison qui s'annonce particulièrement propice pour la Vosgienne.

Qui dit nouvelle saison, dit nouveaux objectifs, nouveaux projets, et nouvelle discipline. En effet, Marjorie qui nous vient du club de Wittelsheim, formée et diplômée a voulu se rapprocher pour raisons personnelles. Elle nous a rejoint en septembre et a été embauchée en qualité de responsable technique. Elle avait déjà exercé à nos côtés au sein de notre club à l'époque de l'ancienne salle.

Bienvenue à elle et à son fils Sulyvan qui nous vient également en renfort puisqu'il est en charge de faire découvrir et développer une nouvelle discipline appelée PARKOUR et reconnue par la fédération française de gymnastique. Avis aux intéressés...

Le comité et l'ensemble des bénévoles se tiennent prêts et mettent tout en œuvre pour le bon déroulement de cette nouvelle saison en attendant d'accueillir à nouveau deux compétitions en mars et avril prochain.

La Vosgienne vous souhaite d'ores et déjà de passer d'agréables fêtes de fin d'année !

Sportivement

Olivier KNIBIELY
Le président,

LE SOUVENIR FRANÇAIS

Le Souvenir Français a d'autres missions que d'honorer les Morts pour la France lors des cérémonies mémorielles au pied des Monuments aux Morts. Dans ses attributions figure également la mission de « transmettre la mémoire ». C'est dans ce cadre que la section soultzienne a œuvré en partenariat avec le corps enseignant de l'école primaire Katia et Maurice Krafft de Soultz

Courant mai le président Guy Violini accompagné du vice-président Louis Rotolo, a rencontré des élèves de CM2 pour leur parler de la guerre 39-45 mais surtout de la Libération de la ville et sur le sort des « Malgré-nous ». Cette rencontre servait de prélude au déplacement de deux bus (90 jeunes plus accompagnants) à Turckheim

Le président Jean-Marc Weckner commente l'importante collection d'archives

Les élèves fort intéressés devant le moteur d'un bombardier allié abattu au-dessus de l'Alsace

pour la visite du Musée Mémorial des Combats de la Poche de Colmar. Les frais de transport, l'entrée du musée et les frais de guide ont été financés intégralement par le Souvenir Français de Soultz (avec le soutien de la Ville de Soultz et de la Collectivité européenne d'Alsace). Fin juin le président, le vice-président et le secrétaire Jean Pierre Reinprecht ont accompagné 75 enfants des mêmes classes pour une sortie pédestre à la Chapelle Sicurani. Durant cette sortie le président a commenté la vie et la mort du capitaine Pascal Sicurani ainsi que l'historique de la chapelle construite en son hommage en fin de l'été 1916.

Rejoignez notre entité si vous aussi souhaitez participer à cette mission de transmission de Mémoire en contactant le président au 06-80-64-38-70

Guy VIOLINI

LES AMIS DE SOULTZ

La société d'histoire « Les Amis de Soultz » annonce la parution de son prochain bulletin, le du numéro 99, en décembre 2022.

A travers nos diverses activités, outre la publication annuelle, les conférences, la participation au comité de pilotage du Pays d'Art et d'Histoire de la région de Guebwiller, les recherches historiques, la gestion de notre propre collection d'archives et de la photothèque, nous cherchons à mieux vous faire connaître votre ville.

Par ce biais, nous voulons vous faire partager les événements, découvrir les femmes et hommes qui ont traversé l'histoire de votre cité ainsi que son patrimoine bâti.

Actuellement, un ouvrage abordant la guerre de 1870 dans la région est en gestation. Tout document relatif à cette période serait très apprécié (photos, cartes, écrits...).

N'hésitez pas à nous contacter,
à manifester votre intérêt pour nos activités
et à nous rejoindre.

studer.robert@wanadoo.fr

beatrice.boch68@orange.fr

gerard.kurst@wanadoo.fr

LIGUE CONTRE LE CANCER

Cet été, les quêteuses et quêteurs pour la Ligue Contre le Cancer des Communes de Jungholtz, Soultz et Wuenheim se sont retrouvés à l'étang de pêche de Thierenbach pour une journée de détente.

A cette occasion, ils ont remis le fruit de la quête à domicile 2022 au Dr Patrick STRENTZ, président de la Ligue contre le Cancer du Haut-Rhin, en présence de Mme Nicole WEISHAUPT, vice-présidente, et des représentants des municipalités concernées.

Un chèque de plus de 30 000 € (7647 € pour Jungholtz, 5800 € pour Wuenheim et 16583 € pour Soultz) a été remis au président de la Ligue.

Un grand MERCI à tous les généreux donateurs !

Nous lançons un appel à toutes les bonnes volontés pour agrandir nos équipes de quêteuses et quêteurs dans les différentes communes.

Contacts :
JUNGHOLTZ – secrétariat de la Mairie
WUENHEIM – secrétariat de la Mairie
SOULTZ – André BURGLE – Délégué pour la Quête de Soultz

.

MUSIQUE DE LA VILLE DE SOULTZ

Joël HEYDEL,
Adjoint à la Sécurité et aux Associations,
Daniel HINDENLANG, Filipe QUINTAS, délégués

OMECAS

LE CARNAVAL À SOULTZ

Retrouvez Soultz en fête le dimanche 26 mars 2023 lors de la nouvelle édition du Carnaval. Un défilé haut en couleur débutera à 14h30 dans les rues de la ville dans une ambiance familiale et conviviale. Seront à nouveau présents de nombreux groupes associatifs, locaux et d'outre -Rhin. Sans le public tout cela n'aurait pas lieu d'être et nous comptons sur vous et votre présence.

Avec toutes nos amitiés carnavalesques

L'équipe de l'OMECAS

REPRISE DU PRINTEMPS
DE LA PEINTURE

Après trois années d'interruption, le *46ème Salon du printemps de la peinture*, organisé par l'OMECAS, aura lieu du 28 avril au 7 mai 2023 à la Halle aux blés de Soultz.

Cette exposition a pour but de promouvoir l'art pictural sous toutes ses formes : dessin, peinture à l'huile, à l'acrylique, aquarelle... La porte est également ouverte aux artistes qui pratiquent la sculpture, la marqueterie ou qui utilisent d'autres médiums.

Cette manifestation proposera une quarantaine d'exposants avec des artistes amateurs, débutants ou reconnus de la région. Un appel est particulièrement lancé à la jeunesse ainsi qu'aux écoles pour des dessins et autres créations.

Denis WENTZEL

TENNIS
DE TABLE

1 - Résultats coupe d'Alsace AGR

Alexis ANTOINE et **Grégory GALANTI** sont champions du Haut-Rhin et vice-champions d'Alsace dans la catégorie messieurs 55 à 65.

2 - Résultats du championnat par équipe en AGR

L'équipe 2 termine à la 1ère place en Honneur Poule A et accède en promotion d'Excellence. Composition : **Antonio TABOAS, Michel BABULA, Loris SANGOI, Grégory GALANTI, Alexis ANTOINE et Mélanie GANGLOFF**.

3 - Résultats individuels

Gaétan DOMINGUEZ termine 4ème du Haut-Rhin et est vice-champion d'Alsace dans la catégorie poussin. Il a également obtenu le titre de champion de France dans la catégorie poussin aux Fédéraux qui se sont déroulés à Saint-Etienne.

L'ACAP&DP
LE SECRET DE MONSIEUR FARIBOLE

Samedi 3
Dimanche 4
Vendredi 9
Samedi 10
Dimanche 11 décembre

Vendredi 20h
Samedi 15h - 17h - 20h,
Dimanche 15h - 17h

Gratuit

Réservations sur
www.acap-dp.fr
Tout public / Durée : 45 min

Jasper Faribole possède la dernière librairie de la ville. C'est la veille de Noël et tous les enfants se précipitent dans leur supermarché pour choisir des gadgets électroniques... Seule Lilou, la petite nièce de Monsieur Faribole, fréquente encore la librairie pour lire des contes et écouter des histoires merveilleuses... Soudain, les personnages des contes apparaissent au gré de ses lectures, au son d'un bon vieux rock'n'roll... Des héros de Disney aux personnages de Perrault, les voilà bien vivants autour de Lilou... Mais la perfide Cruella en veut à toute cette communauté... Son but ? Détruire tout ce qui est livre en papier au profit des jeux virtuels. Monsieur Faribole arrivera-t-il à la combattre ? Car un lourd secret flotte dans sa librairie... Il était encore une autre fois..

Vos élus «Soultz, j'y crois» suivent les dossiers de la commune et souhaitons vous rassurer: le collège fera l'objet d'une réhabilitation confirmée par le Président de la CeA. Nous restons à l'écoute des citoyens, des agents de la ville et des associations dont vous avez pu lire les difficultés dans la presse. Nous nous interrogeons particulièrement sur le financement de la création d'un périscolaire sur la friche SONOMAB. Bien que subventionnable, ce projet restera onéreux et disproportionné par rapport à la demande. La hausse du coût de l'énergie et des matériaux impactant fortement les collectivités, des solutions plus simples et moins coûteuses s'offrent à nous. Nous souhaiterions en discuter avec la municipalité, cependant nous n'avons jamais reçu d'invitation à une commission travaux traitant de grands projets tels que le cercle Saint-Maurice ou la friche SONOMAB. Le manque de transparence vis à vis des groupes d'opposition est flagrant. Étant donné que nous écrivons ce texte 3 mois avant sa publication du bulletin municipal, nous n'avons aucun doute sur le fait que M. le Maire prendra le temps de lire et discréditer notre tribune dans la sienne comme à chaque édition.

Enfin, nos pensées vont à ceux que le contexte actuel n'épargne pas. Et vers tous les Soultziens à qui nous souhaitons de belles fêtes et une bonne année 2023! Portez-vous bien! Guata Weinachta!

Karine Pagliarulo, Laurent Parmentier
et Sarah Siouala.
Soultz j'y crois

Cher(e)s Soultziennes et Soultziens,

C'est une seconde année de mandat qui se termine, aux côtés des élus de la majorité, et de l'autre liste d'opposition, mais toujours avec les mêmes convictions qu'à mes débuts. Celle-ci s'est déroulée en collaboration, tout en sachant faire entendre les idées que je défends. Cette année fut marquée par la fin de la crise sanitaire et le retour de nos libertés communes, mais également par un conflit aux portes de l'Europe, des élections nationales qui ont vu la montée des extrêmes, une situation économique et sociale déjà tendue et aggravée par une inflation galopante, ainsi que par un été sous le sceau d'un changement climatique majeur qui a rendu pénible certaines semaines de juin à août. Une situation qui n'est pas propre à inspirer l'optimisme, lorsqu'elle touche les plus modestes d'entre nous, nos commerces et nos entreprises, mais également nos agriculteurs qui auront payé le prix fort d'un environnement qui souffre et se rappelle à nous de manière parfois extrême. Cet environnement qui est le nôtre doit absolument être préservé. Mais je ne crois pas au règlement de ce problème par une législation contraignante ou punitive, mais par une action au quotidien de chacun de nous, à notre niveau. La Municipalité a su montrer l'exemple par des actions fortes. Au-delà de ce tableau bien sombre, il faut tout de même se réjouir de la vitalité de notre commune, des animations concoctées par nos associations qui ont su nous donner quelques moments de légèreté, et du cadre de vie qui est le nôtre dans cette belle Alsace. Confiant en l'avenir, je gage que l'année à venir nous apporte à tous, le fruit de nos efforts et objectifs, et vous présente mes meilleurs vœux pour cette année 2023, entourés de vos proches, vos familles.

OBSTETAR Régis
Liste « Soultz Ma Ville »

Soultziennes, Soultziens,

Comme vous pouvez le constater au quotidien, les élus du groupe de la majorité municipale « Décidons notre ville » travaillent et sont présents aux côtés des citoyens, des associations, des commerçants, des entreprises afin de répondre, au plus près, aux préoccupations de chacun.

Dans sa tribune, l'ancienne adjointe et actuelle vice-présidente de la CeA veut nous rassurer en indiquant que les travaux du collège seront faits. Nous en prenons acte, mais ces travaux, attendus depuis deux décennies, avaient été prévus en 2019 et sont, depuis, sans cesse reportés. A contrario, notre équipe a engagé des travaux d'importance dans toutes les écoles, alors que d'autres sont en cours de réflexion avec les équipes pédagogiques.

Nous attendons aussi le soutien de la CeA sur les travaux de la reprise du stade et de la bulle de tennis, par le biais de subventions qui avaient été évaluées, en AG, entre 40% et 60 % des totaux prévus. Toutefois, les montants à attribuer se font attendre, laissant les associations dans une situation inconfortable.

Les commissions thématiques se réunissent régulièrement et permettent d'informer l'ensemble des élus, y compris ceux de l'opposition. Encore faudrait-il que certains, parmi ces deniers, y participent.

Ainsi, à chacune de ces réunions, la commission dédiée fait un point sur l'ensemble des grands travaux en cours ou en projet : ce fut le cas en 2019, lorsqu'il s'est agi de valider le chantier du Pôle culturel Le 360, ou, actuellement, quand il s'agit d'étudier le dossier SONOMAB (extension du périscolaire). Cette volonté de transparence vis-à-vis de la population et de notre opposition nous guide également au Conseil municipal.

C'est notamment sur la base de cette connaissance, largement partagée, des informations que la municipalité attend un fort soutien financier de la CeA dans l'extension du périscolaire, rendu nécessaire par le dynamisme de la ville et le nombre d'enfants à accueillir.

Pour le reste, notre ténacité et notre engagement nous rendront capables de relever les défis, malgré les critiques, comme nous l'avons prouvé avec la réussite que représente le Pôle Le 360 avec son ambition de large ouverture culturelle, s'appuyant sur un budget cohérent et maitrisé.

Ainsi notre majorité sait agir en responsabilité pour répondre à la satisfaction de l'intérêt général, et nous sommes convaincus que seuls l'investissement quotidien et la proximité permettent d'avancer ensemble pour notre ville et ses habitants.

Belle et heureuse année 2023

Les élus du groupe
« Décidons notre ville »

ANNIVERSAIRES

M. RIEGER Claude
né le 3 mai 1937 a fêté ses **85 ans**.

M. MULLER Jean-Marie
né le 30 mai 1942
a fêté ses **80 ans**.

Mme SCHALBRETTER/STARCK Denise
née le 14 juin 1932 a fêté ses **90 ans**.

Mme BOUILLON/WEINZAEPFLEN Marie-Thérèse
née le 29 juin 1937
a fêté ses **85 ans**.

M. SALM Gérard
né le 22 juin 1932 a fêté ses **90 ans**.

M. LO PRETE Joseph
né le 2 juillet 1942 a fêté ses **80 ans**.

M. ALLIMANN Henri
né le 22 juillet 1942 a fêté ses **80 ans**.

M. FERENC Georges
né le 15 août 1942 a fêté ses **80 ans**.

M. MARTIN Léon
né le 17 août 1927
a fêté ses **95 ans**.

Mme LINCKS/BESIN Paulette
née le 22 août 1932
a fêté ses **90 ans**.

Mme STOCKER/WERNER Yvonne
née le 22 août 1937
a fêté ses **85 ans**.

Mme ROTOLO/BRUZZESE Lucrezia
née le 10 septembre 1942 a fêté ses **80 ans**.

Mme HEUGEL/DUWIG Marie-Odile
12 octobre 1942 à fêté ses **80 ans**.

Sylviane ROTOLO,
Adjointe aux Affaires Sociales,
Sonia WAQUE, déléguée

UNE JOURNÉE CHALEUREUSE ET CONVIVIALE

15 OCTOBRE 2022 À 12 H À L'HÔTEL RESTAURANT « LES VIOLETTES »

Une journée qui malgré le temps maussade, a été placée sous le signe de la joie de se retrouver pour ces couples afin de fêter à qui ses noces d'or, d'orchidée, de diamant et de palissandre.

Ces jubilaires, accompagnés par M. le Maire, Marcello Rotolo, de l'adjointe au social Sylviane Rotolo, de Sonia Waqué, conseillère municipale déléguée au social et de Maria Jonak adjointe aux écoles, ont fait honneur au repas mijoté par le chef.

Les convives ont pu apprécier ce moment de détente et les rires ont fusé.

Après le discours et la lecture d'un poème par M le Maire, les invités se sont vus remettre un diplôme ainsi qu'un splendide bouquet confectionné par « Aux Secrets des Fleurs ».

Maria Jonak, notre reporter-photo du jour a immortalisé l'évènement par des photos personnalisées.

La journée s'est achevée par la prise d'une photo de groupe.

ÉTAT CIVIL

NAISSANCES :

Lucie Marguerite, née le 06 mai 2022
Fille de KUNTZ Jérémy et WELTERLIN Danièle

Théa, née le 19 mai 2022
Fille de AULTIER Olivier et FALVISANER Gaëlle

Rose Annie Catherine, née le 29 juin 2022
Fille de LÖFFLER Mathieu et Laetitia BUOB

Clara, née le 30 juin 2022
Fille de BRENDER Daniel et Anne-Charlotte VIDAL

Salomé, née le 07 juillet 2022
Fille de MARBACHER Florent et SCHMITT Pamina

MARIAGES :

TAVONE Tony et GRETER Aurélie
Mariés le 04 juin 2022

FERRAND Laurent et KLEE Magali
Mariés le 18 juin 2022

PICARD Mickaël et SNELINSKI Marie
Mariés le 09 juillet 2022

BASLER Michel et OTIN Virginie
Mariés le 30 juillet 2022

FURLING Loïc et WAGNER Doriane
Mariés le 27 août 2022

BOUGEROL Xavier et DUMONT Stéphanie
Mariés le 27 août 2022

CIYIM Devris et BROBECKER Jodie
Mariés le 03 septembre 2022

DELFINI Pierre et EYMER Camille
Mariés le 17 septembre 2022

BOESCH Yoan et WOZNIAK Laetitia
Mariés le 01 octobre 2022

MARTINEZ Yoann et SCHATZ Aubéline
Mariés le 22 octobre 2022

PARRAINAGE CIVIL :

Lubin Alain Pierre
Fils de SCHREIBER Alain et FILHON Aline
Célébré le 17 septembre 2022

DÉCÈS :

KUPEK Jean
Décédé le 30 mai 2022

ROSATA Salvatore
Décédé le 04 juin 2022

FILLINGER Roland
Décédé le 05 juin 2022

ALAFACI Domenico
Décédé le 07 juin 2022

DELCOURT Charles
Décédé le 09 juin 2022

GOETZ Vve. OHNLEITER Marie-Antoinette
Décédée le 13 juin 2022

BOUDOUKHA Samir
Décédé le 14 juin 2022

KLIMEK Edouard
Décédé le 15 juin 2022

BANNWARTH Etienne
Décédé le 18 juin 2022

DIEBOLT Charles
Décédé le 20 juin 2022

HINOT Maryline
Décédée le 21 juin 2022

OZVEREN Hasan
Décédé le 26 juin 2022

HILTENBRANDT Joseph
Décédé le 15 juillet 2022

SCHNEIDER Claudine
Décédée le 17 juillet 2022

ACKER Vve. ADELMANN Marie Louise
Décédée le 10 août 2022

MORGANTE Eps. MANZO Mafalda
Décédée le 10 août 2022

DERUYVER Vve. SAINTENOY Françoise
Décédée le 14 août 2022

REEB Vve. BOHL Georgette
Décédée le 16 août 2022

ROGOWSKA Eps. MORKA Czeslawa
Décédée le 20 août 2022

TAGLANG Victor
Décédé le 20 août 2022

MULLER Jean Marie
Décédé le 22 août 2022

BOUDAMA Abdesselem
Décédé le 23 août 2022

BOEGLIN Vve. HEGELEN Suzanne
Décédée le 25 août 2022

MÉRIQUE Vve. ZINDY Marie Louise
Décédée le 06 septembre 2022

KELLER Claude
Décédé le 13 septembre 2022

DARIO Gelindo
Décédé le 15 septembre 2022

SCHMITT Raymond
Décédé le 19 septembre 2022

KLINGER Eps. HASSENFRATZ Marie Elisabeth
Décédée le 22 septembre 2022

GRASSER Jean-Pierre
Décédé le 30 septembre 2022

BERISHA Zef
Décédé le 02 octobre 2022

GRIENENBERGER Vve RZESZUTEK Erika
Décédée le 05 octobre 2022

FREY Vve HABIG Jeanne
Décédée le 06 octobre 2022

WORRETH Vve KURTZ Bernadette
Décédée le 09 octobre 2022

TAVERNA Eps. SCHMITT Maria Rosa
Décédée le 21 octobre 2022

NOCES 2023

Les personnes qui auront le plaisir et la joie de fêter leurs Noces:

- d'Or (50 ans)
- d'Orchidée (55 ans)
- de Diamant (60 ans)
- de Palissandre (65 ans)
- de Platine (70 ans)

au cours de l'année 2023, sont invitées à se faire connaître au service Domiciliaire de la Mairie de Soultz.

Journée Citoyenne 2023 : faites vos propositions

Le 13 mai 2023 aura lieu la 6ème édition de la Journée Citoyenne à Soultz

N'hésitez pas à nous transmettre vos idées et propositions de chantier à **laetitia.hanser@soultz68.fr**

Journée Citoyenne

On compte sur vous !

MANIFESTATIONS À SOULTZ

DE JANVIER À JUILLET 2023

MAB	
15 janvier	MUSIQUE AU COEUR
28/29 janvier	TOURNOI FOOT
3/4/5 février	EXPO PHOTOS LA FOCALE
11/12 février	BOURSE VETEMENTS
4 mars	BAL CARNAVAL
11 mars	FETE DE L'IMAGE
19 mars	BOURSE VETEMENTS
26 mars	DEFILE CARNAVAL
2 avril	SALON OURS ET POUPEES
8/9/10 avril	SALON DU TATOUAGE
29/30 avril	SALON DES MINERAUX
6/7 mai	MARCHE POPULAIRE
13 mai	GALA BOXE
10/11 juin	SPECTACLE MUSICAL

HALLE AUX BLES	
28 avril au 7 mai	EXPO PEINTRES

AU CENTRE VILLE	
10 juin	BRADERIE / FÊTE DES ASSOCIATIONS
21 juin	FÊTE DE LA MUSIQUE
14 juillet	FÊTE NATIONALE & FEU D'ARTIFICE

Chaque 2ème samedi du mois : brocante & antiquités

Le programme des manifestations est amené à évoluer.

GRATUIT

VILLE DE SOULTZ
www.ville-soultz.fr

Soultz La Féerie de Noël 2022

3•4 & 10•11 DÉCEMBRE

SAM
15h-20h &
DIM
11h-18h

PROGRAMME SUR
www.ville-soultz.fr

Marché de Noël & Spectacles

Restauration & nombreuses animations

Halle aux Blés • Place de la République • Parc du Bucheneck

Conception : Maurer Sébastien - Ville de Soultz - Freepik - Impression : Soultzgraphic